

Oltre 600 responsabili all'incontro con Scola

di PAOLO RAPPELLINO

Sono la «struttura portante dell'evento», come li ha definiti il presidente della Fondazione Milano Famiglie 2012 monsignor Erminio De Scalzi. Stiamo parlando dei Rol (Responsabili organizzativi locali del VII Incontro mondiale delle famiglie) che si sono ritrovati tutti insieme per la prima volta sabato 31 marzo a Milano per un incontro con il cardinale Angelo Scola (su www.family2012.com il video del suo intervento) e per un aggiornamento sugli aspetti organizzativi. Eccezionale la partecipazione: 600 persone in rappresentanza di 860 parrocchie.

I «Rol» sono un vero e proprio esercito, ramificato praticamente in ogni parrocchia della diocesi e presenti in molte associazioni e aggregazioni ecclesiali. Loro il delicato compito di fungere da catena di trasmissione tra l'organizzazione centrale e il territorio: dall'incontro è emersa una vivacità, una creatività, una voglia di dare il proprio contributo che lascia ben sperare sulla riuscita dei giorni dal 30 maggio al 3 giugno.

Quattro le priorità indicate ai Rol da monsignor De Scalzi: sensibilizzare la comunità sui contenuti dell'Incontro, «perché più si capisce quello che si sta facendo più ci si appassiona»; la ricerca di altre famiglie per dare accoglienza; «incoraggiare la partecipazione al Congresso internazionale teologico pastorale e agli incontri con il Papa» e, in particolare a Milano e hinterland, l'ospitalità per le delegazioni dalle diocesi italiane, con il vescovo e i suoi collaboratori.

L'appello dei mesi scorsi all'accoglienza dei pellegrini ha dato ottimi risultati, come ha spiegato don Bruno Marinoni, responsabile dell'area operativa dell'Incontro mondiale: «Oggi siamo in grado di dare un tetto a tutti quelli che si sono iscritti, ma prevediamo altre richieste e quindi è importante che dalle parrocchie continuino ad arrivare le segnalazioni di disponibilità». Don Marinoni ha aggiunto che sono predisposti due tipi di accoglienza: una «pesante» per l'intero periodo, per il quale non servono più disponibilità. Servono invece ancora famiglie per dare accoglienza «intermedia» nel periodo 1-3 giugno. Inoltre è stata lanciata un'accoglienza «leggera» che coinvolgerà le parrocchie nel raggio di 3-4 chilometri dall'area di Bresso (per 50 mila persone) e tutte quelle nelle vicinanze di una qualsiasi fermata delle metropolitane 1 e 3 (oltre 50 mila).

Tanta attesa da parte dei Rol per maggiori indicazioni sui trasporti nei due giorni di incontri con il Papa. Don Marinoni ha chiarito che è vivamente sconsigliato l'uso di pullman privati, in quanto non sarà impedito l'accesso a tutti i mezzi in un vasto perimetro intorno all'area dell'evento. A ogni parrocchia verrà indicato un luogo e l'orario per presentarsi presso una stazione ferroviaria o della metropolitana dove ci sarà un treno (e le eventuali successive coincidenze) per arrivare a Bresso. Quindi nessuna preoccupazione per i trasporti; ci pensa l'organizzazione, per evitare ingorghi e facilitare al massimo l'accesso. Per questo motivo però è importante che dai Rol arrivino al più presto il maggior numero possibile di richieste di pass gratuiti per gli incontri con il Papa: quello per la Festa delle testimonianze e quello per la Messa.

Al Rol è chiesto anche l'impegno perché il maggior numero possibile di persone sappia dell'imminente incontro con il Papa. «Il canale privilegiato è il bollettino parrocchiale, letto da tante persone e considerato canale credibile», ha spiegato don Davide Milani, responsabile dell'area comunicazione di Family 2012.



L'incontro dell'Arcivescovo con i Responsabili organizzativi locali



Pellegrini grandi e piccoli diretti al Parco Nord per la Festa delle testimonianze di sabato sera e la celebrazione

eucaristica con il Papa domenica mattina saranno accolti da striscioni e brevi spettacoli

Un «miglio» di creatività

Appello a parrocchie, oratori e città per animare l'ultimo tratto del cammino verso l'area della Messa

di FRANCESCA CASSANI

«Ultimo miglio». E' così che è stato definito l'ultimo tratto di strada pedonale che i pellegrini dovranno percorrere per arrivare ai cancelli dell'Aeroporto di Bresso dove si terranno gli eventi *clou* del VII Incontro mondiale delle famiglie. Nell'area del Parco Nord, sabato 2 giugno prenderà vita la «Festa delle testimonianze», mentre domenica 3 il palco si trasformerà in un altare per ospitare la Messa celebrata da papa Benedetto XVI. E se sabato sera sono attese oltre 300 mila persone, per la Messa la previsione è che arrivino un milione di fedeli ai quali verrà riservata un'accoglienza speciale. L'idea, infatti, è che le parrocchie del territorio attorno all'area di Bresso si rendano disponibili per animare l'ultimo tratto di strada che diventa molto più di un percorso di avvicinamento e sarà parte integrante dell'evento. Un'occasione per sorridere, stare insieme e essere, passo dopo passo, sempre più consapevoli dell'esperienza che ci si appresta a vivere. A tal proposito è don Bruno Marinoni, responsabile Area operativa della Fondazione Milano Famiglie 2012, ente organizzatore dell'Incontro, a lanciare un appello alle comunità di Cinisello Balsamo, Sesto San Giovanni, Cormano, Milano Bicocca e Bresso affinché partecipino con entusiasmo alla personalizzazione dell'«Ultimo miglio». «L'idea è di rendere il territorio sempre più partecipe dell'evento - spiega don Bruno Marinoni - L'ultimo miglio diventa così una sorta di pellegrinaggio festoso che proietta già i fedeli nel cuore dell'evento che è, innanzitutto, un momento di festa per la cristianità intera grazie anche alla presenza di papa Benedetto XVI». Ciò che viene richiesto alle comunità è di inviare le proposte a ultimomiglio@family2012.com.

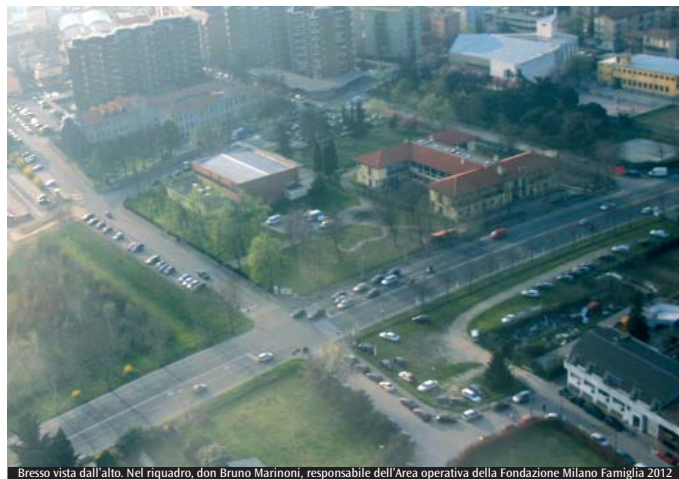

Bresso vista dall'alto. Nel riquadro, don Bruno Marinoni, responsabile dell'Area operativa della Fondazione Milano Famiglia 2012

Successivamente l'Area operativa della Fondazione si occuperà di coordinare le iniziative lungo il percorso che non sarà unico per tutti i pellegrini. Si contano, infatti, più di dieci ingressi differenti per poter gestire al meglio l'arrivo di quanti parteciperanno alle manifestazioni. «Tutti potranno partecipare - continua don Bruno - e ci aspettiamo tante proposte: dalla banda comunale alla nursery per



oratori potrebbero pensare a disegni *ad hoc* e una cartellonistica particolare da posizionare lungo il percorso, chi ha la possibilità

famiglie con bambini piccoli. Per la festa del sabato sera sarebbe bello avere un'illuminazione festosa e colorata». Spazio alla fantasia e alla creatività dunque. Unico accorgimento non pensare a nulla che blocchi troppo a lungo il flusso dei pellegrini. Ecco allora che gli

potrebbe animare il cammino con brevi spettacoli, concerti o momenti di animazione. Artisti di strada potrebbero mettersi a disposizione di bambini, mentre per chi ha qualche anno in più si potrebbero prevedere zone di sosta e ristoro. Ovviamente lungo il percorso non mancheranno aree attrezzate promosse dalla Fondazione che metterà a disposizione acqua, servizi, accoglienza di base. «Vorremmo che tutti partecipassero in maniera attiva all'Incontro e l'ultimo miglio è una bella opportunità per essere protagonisti», conclude don Bruno.



La guida di Milano



La lampada Star Light

Una guida pratica di Milano e altre proposte per l'evento

Milano apre le sue porte ai pellegrini di tutto il mondo, radunati per il VII Incontro mondiale delle famiglie. Un'occasione unica e preziosa per gustare a piene mani la ricchezza e bellezza straordinarie di questa città, culla di una storia più che millenaria, che racchiude in sé tradizioni popolari e religiose, testimonianze di arte e cultura, esempi dell'ingegno e della laboriosità industriale come nessun'altra città al mondo. Per questo l'editrice In dialogo ha pubblicato «Milano formata famiglia» (72 pagine, 4,90 euro), una guida «a misura di famiglia» con itinerari, curiosità e proposte di visite adatte anche ai più piccoli, con traduzioni in cinque lingue (English, Français, Español, Deutsch, Polski translations). La guida è strutturata in percorsi brevi realizzabili in

mezza giornata, e raccoglie diverse tematiche: storia di Milano, Duomo e dintorni, arte, tesori ambrosiani, spiritualità, parchi e musei... All'interno anche cartine e indicazioni per raggiungere il luogo di incontro con il Papa. «Star Light» (2,50 euro) invece è una magica lampada da accendere su tutte le finestre delle case per illuminare la notte della vigilia del 2 giugno con Benedetto XVI in occasione del VII Incontro mondiale.



Il dado della Fom

È un'iniziativa dell'Azione cattolica ragazzi di Lombardia proposta a tutti. Tutte le famiglie e tutti gli oratori sono invitati ad una serata... luminosa per rendere ancora più calda l'accoglienza al Santo Padre e a tutte le famiglie del mondo presenti a Milano. Le famiglie che non parteciperanno alla vigilia potranno essere in comunione con quelle invece presenti dal Papa; per ricordarsi e pregare per tutte le famiglie del mondo. Educatori, mamme e papà, nonni, don, catechiste, potranno attivare la fantasia per distribuire queste simpatiche lampade. «Creando e ricreando» (5,50 euro) è il dado ideato dalla Fom. Durante il movimento assume nuove forme svelando delle scene che, con immagini e simboli, indica ai ragazzi lo stile giusto per affrontare gli impegni quotidiani. Il dado può essere usato per riflettere (perché presenta per i ragazzi il tema dell'Incontro mondiale «La famiglia: il lavoro e la festa») per giocare (a partire dai simboli presenti nelle immagini) e per pregare (c'è una preghiera da recitare insieme in famiglia). Ultima novità è il libro «La Famiglia: il pane & la gioia» di Paolo Danuola e Milvia Fioroni (vedi a pagina 10).

COME RICHIEDERE E RITIRARE I PASS GRATUITI PER I MOMENTI CON IL PAPA NELL'AREA PARCO NORD-AEROPORTO DI BRESSO?

IL SINGOLO CHE SI RECA DIRETTAMENTE ALL'AREA

- 1** Registrazione. Sul sito www.family2012.com è possibile compilare il modulo di registrazione digitando i dati personali del singolo che si iscrive. In automatico verrà inviata una e-mail ove sarà comunicata una password che permetterà di accedere alla fase di iscrizione vera e propria.
- 2** Iscrizione. Con l'indirizzo e-mail e la password ricevuta sarà possibile effettuare il login e accedere alla propria Area riservata.
- 3** Richiesta pass. Nella propria Area riservata sarà possibile richiedere i Pass gratuiti, selezionando la voce Pass gratuiti. Saranno richiesti obbligatoriamente: nome, cognome, indicazione e grado di eventuale disabilità, a quale/i eventi si intende partecipare, il mezzo di trasporto utilizzato per accedere a Bresso. Dalla stessa sezione sarà possibile stampare, a partire da metà aprile, il Pass gratuito richiesto.

LA FAMIGLIA/GRUPPO CHE SI RECA DIRETTAMENTE ALL'AREA

- 1** Registrazione. Sul sito www.family2012.com è possibile compilare il modulo di registrazione digitando i dati personali del capogruppo, del capofamiglia che si iscrive. In automatico verrà inviata una e-mail ove sarà comunicata una password che permetterà di accedere alla fase di iscrizione vera e propria.
- 2** Iscrizione. Con l'indirizzo e-mail e la password ricevuta sarà possibile effettuare il login e accedere alla propria Area riservata.
- 3** Richiesta pass. Nella propria Area riservata sarà possibile richiedere i Pass gratuiti, selezionando la voce Pass gratuiti. Per ogni componente della famiglia/gruppo, saranno richiesti obbligatoriamente: nome, cognome, indicazione e grado di eventuale disabilità, a quale/i eventi si intende partecipare, il mezzo di trasporto utilizzato per accedere a Bresso. Dalla stessa sezione sarà possibile stampare, a partire da metà aprile, il Pass gratuito richiesto.

IL ROL (RESPONSABILE ORGANIZZATIVO LOCALE)

- 1** Iscrizione. Con l'indirizzo e-mail e la password, ricevuta via mail dall'organizzazione, sarà possibile effettuare il login e accedere alla propria Area riservata.
- 2** Richiesta pass. Nella propria Area riservata sarà possibile richiedere i Pass gratuiti, selezionando la voce Pass gratuiti. Il Rol richiederà i Pass gratuiti per sé, per tutti i fedeli della sua comunità e per i pellegrini ospiti in parrocchia. Saranno richiesti obbligatoriamente: nome, cognome, indicazione e grado di eventuale disabilità, a quale/i eventi si intende partecipare, il mezzo di trasporto utilizzato per accedere a Bresso. Dalla stessa sezione sarà possibile stampare, a partire da metà aprile, i Pass gratuiti richiesti.

CHI PARTECIPA CON LA SUA COMUNITÀ

Comunica al Responsabile organizzativo locale della sua parrocchia/movimento/organizzazione, l'intenzione di partecipare all'evento, fornendogli i suoi dati e quelli dei membri della sua famiglia.

CHI È ACCOLTO PRESSO UNA FAMIGLIA O PARROCCHIA

Comunica al Responsabile organizzativo locale della parrocchia ospitante l'intenzione di partecipare all'evento, fornendogli i suoi dati e quelli dei membri della famiglia/gruppo.